

ID: 13124

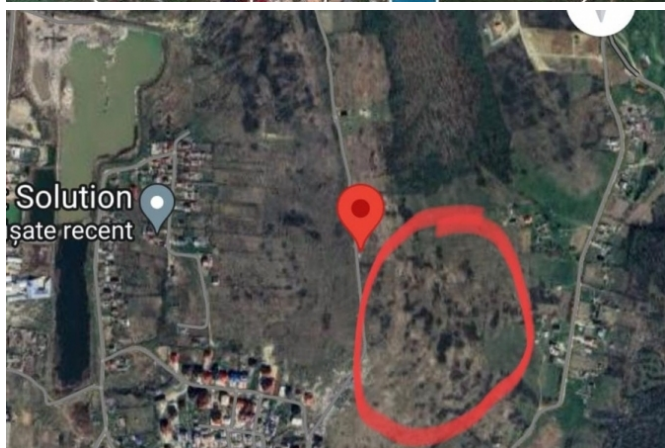

Площадь земли: - 850 а
Pretul: - 1350000.00



fata de teren, dar nu mai puțin de 3 m. Înălțimea recomandată la streșina sau altă a clădirilor va fi de maxim 7,00 m, măsurată de la cotul terenului natural (maxim P+1E+M). În toate cazurile se va ține seama de condițiile de protecție față de incendiu și alte normative tehnice specifice. Clădirile noi se vor integra în caracterul general al zonei și se vor armoniza cu clădirile învecinate ca arhitectură și finisaje. Împrejmirile spre stradă vor avea înălțimea de maxim 1,50 m din care un soclu de 0,40 m și o parte transparentă dublată de gard viu. Gardurile dintre proprietăți vor avea maxim 2,20 m înălțime. Toate clădirile vor fi racordate la utilitățile existente sau pe limita dintre proprietăți la o distanță minimă de 2,50 m față de clădire. Când se vor efectua lucrări pe drum, acestea se vor aduce la stadiul inițial.

Documentația pentru autorizare va respecta prevederile Legii 50/1991, republicată și modificată, ale Legii 10/1995 modificată ale Codului Civil și condițiile impuse în avizele solicitate la Certificatul de Urbanism.

Prezentul Certificat de urbanism poate fi utilizat / nu poate fi utilizat în scopul declarat⁽⁴⁾ pentru / întrucât:

INFORMARE ASUPRA TERENULUI,

⁽⁴⁾ Scopul emiterii certificatului de urbanism conform precizării solicitantului, formulată în cerere

**CERTIFICATUL DE URBANISM NU ȚINE LOC DE
AUTORIZAȚIE DE CONSTRUIRE / DESFIINȚARE
ȘI NU CONFERĂ DREPTUL DE A EXECUTA LUCRĂRI DE CONSTRUCȚII**

4. OBLIGAȚII ALE TITULARULUI CERTIFICATULUI DE URBANISM :
În scopul elaborării documentației pentru autorizarea executării lucrărilor de construcții – de construire / de desființare – solicitantul se va adresa autorității competente pentru protecția mediului :

(autoritatea competentă pentru protecția mediului, adresă) - denumirea și adresa acesteia se personalizează prin grija autorității administrației publice emittente -

În aplicarea Directivei Consiliului 85/337/CEE (Directiva ESI) privind evaluarea efectelor anumitor proiecte publice și private asupra mediului, modificată prin Directiva Consiliului 97/11/CE și prin Directiva Consiliului și Parlamentului European 2003/25/CE privind participarea publică la elaborarea anumitor planuri și programe în legătură cu mediul și modificarea, c. privind participarea publică și accesul la justiție, a Directivei 85/337/CEE și a Directivei 96/61/CE, prin certificatul de urbanism se comunică solicitantului obligația de a contacta autoritatea teritorială de mediu pentru ca aceasta să analizeze și să decidă, după caz, încadrarea / neîncadrarea proiectului investiției publice / private în lista proiectelor supuse evaluării impactului asupra mediului.

În aplicarea prevederilor Directivei Consiliului 85/337/CEE, procedura de emisie a acordului de mediu se desfășoară după emisia Certificatului de urbanism, anterior depunerii documentației pentru autorizarea executării lucrărilor de construcții la autoritatea administrației publice competente.

În vederea satisfacerii cerințelor cu privire la procedura de emisie a acordului de mediu autoritatea competentă pentru protecția mediului stabilește mecanismul asigurării științifice publice, centralizării costurilor substativale și formulării unui raport de vedere oficial cu privire la realizarea investiției în acord cu rezultatele consultării publice.

